Na zimny czas chcielibyśmy Wam życzyć światła i ciepła, żeby nie żyć po omacku i mieć dla siebie dobre słowo. Boże Narodzenie, kiedy Wszechmogący nie ma nic, tylko to, co dane od ludzi, a jednak tym, którzy w Niego wierzą daje więcej, niż potrafią wyśnić, to właśnie taki czas. Radości przede wszystkim życzy

Redakcja *Dziewiętnastki*

DZIEWIĘTNASTKA

przystań

DZIEWIĘTNASTKA nr XXX
Dominikańskie Duszpasterstwo Młodzieży Przystań
przy klasztorze OO. Dominikanów w Krakowie
ul. Stolarska 12, tel. 423 16 13
www.przystan.krakow.dominikanie.pl | redakcja19@gmail.com

Opieka redakcyjna: o. Marek Rozpłochowski OP
Redaktorki naczelne: Zuzanna Stawiska, Natalia Zabdyr
Projekt okładki: Maja Stankiewicz
Rysunek na stronie tytułowej: Barbara Wojewodzianka
Skład komputerowy: Dominika Chaberka

Ilustracje: Zuzanna Stawiska
Teksty: Michał Porąbka, Jan Wyrostkiewicz, Piotr Ślęzak

Serce lasu

Siedzisz na kamieniu w środku lasu. Otacza cię kompletna cisza. Gwiazdy zostały przesłonięte przez chmury, a porywisty wiatr, który je przywiał właśnie ucichł. Co jakiś czas słyszysz szelesty, lecz gdy zwracasz oczy w ich stronę milkną, jakby wiedziały, że na nie patrzysz. Za plecami słyszysz szepty i chichoty. Wiesz, że nikogo tam nie ma. To tylko głosy w twojej głowie, która podsuwa ci obrazy z przeszłości. O czym myślisz? O czym myślisz, gdy jesteś sama i siedzisz na kamieniu w środku lasu? Gdy wszyscy cię opuścili, a za towarzyszy masz tylko ciszę i ciemność? Powiedz, a ja powiem ci, kim jestem.

Młody

Cienie

Gdy dzwoni do ciebie przeszłość, nie odbieraj, nie ma ci nic nowego do powiedzenia

autor nieznany

Każdy z nas wie, kto to cień, więc nie trzeba go przedstawiać. Każdy z nas oczywiście ma swój cień. W słoneczne dni widać go za sobą, stoi wiernie przyklejony, jak najdalej od blasku świec. A co, jeżeli cień staje się Cieniem, i to właśnie on ma nas i to my podążamy za nim? Są czasem ludzie-cienie, którzy nie mają swojego cienia, bo sami są Cieniami. Nigdy nie odzywają się nieproszeni, ubierają się szaro i nie podnoszą głowy.

Pragnę wam kogoś przedstawić. To jest Kasia. Kasia jest typowym przykładem człowieka cienia. Niby zawsze jest, ale... też jej nie ma. Grupowe zdjęcie - czemu nie? Kasię można tam znaleźć, ale nikt nie zwraca na nią uwagi bo tak naprawdę nikt jej nie zna. Nie ma zbyt wielu przyjaciół, chyba że inne Cienie. Kasia zawsze stoi na uboczu, nie wychyla się, milczy. Co o niej sądzicie? Aspołeczna?

Znacie takie osoby? Na pewno, mogę się założyć. Możecie się z nimi nie trzymać i ich nie wiedzieć o nich dużo, bo są nieuchwytne jak cienie.

Wyrwać Cień z cienia? Może wydawać się absurdalne, ale tak trzeba. Nigdy nie będą całkiem sobą, jeśli się tego nie zrobi. Ale jak? Może wystarczy ich zauważyć i dodać im kolorów, a może nic się nie da zrobić.

Obojętność na innych sprawia, że Cienie dostają cieniami już na zawsze i nikt nie ma na nie wpływu.

NwmJP3

Ławka

Przytul się do mnie, ze mną jesteś bezpieczna

Chwyciła jego rękę i oparła się głową o jego bark, siedzieli tak w milczeniu aż słońce zaczęło rozświetlać jesienne liście okolicznych dębów i tworzyć barwną kaskadę żółci, czerwieni i złota. Obok nogi ławki mrówki uwijały się by zdążyć się przed zimą. Tuż przed jej nosem przeleciał z cichym furkotem duży trzmiel. W okolicy co jakiś czas dało się słyszeć stukot kasztanów i żołędzi, które leniwie spadały z drzew.

Zostaniemy tu? Czy już zawsze będziemy razem?

Zawsze, choćby nie wiem co by się stało, tutaj się spotkamy.

Tak właśnie będzie, musi tak być, nie wiem co bym zrobiła gdyby stało się inaczej.

Znowu zapadła cisza przerywana szelestem opadających liści i szumem wiatru.

Wiesz że muszę już iść.

Wiem, idź, jutro się spotkamy.

Czekał na nią następnego dnia, kolejnego i kolejnego i kolejnego. Nie wiedział, że nie spotkają się już nigdy, mama przepisała ją do innego przedszkola.

Młody

Nowy rok szkolny

Kolejne rozpoczęcie roku, kolejny raz te same wykłady, kolejny wyjazd integracyjny, kolejny raz lekcje organizacyjne. Brak znajomych twarzy w klasie, znowu będzie trzeba nawiązywać znajomości. Kolejny rok tych samych lekcji. Nie chcę mi się zaczynać tego wszystkiego od nowa. Ale w sumie lubię szkołę, może właśnie dlatego zostałem nauczycielem.

Cygan

Maciek

- Maciek! - Co mamo?!
- Chodź, już obiad.
- Dobra, chwila.
- Nie chwila, tylko już!
- No dobrze - odkrzyknął - Elo, chłopaki lecę na obiad, ale widzimy się za pół godziny na
boju, nie? To super, cześć - rzucił jeszcze do mikrofonu przed wyłączeniem gry.
- Jak w szkole?
- Spoko tato, trójka z kartkówki z matmy, piątka z odpowiedzi z historii i chyba tyle...
a... jeszcze ta okropna baba.
- Maciek z szacunkiem do nauczycieli! - Skarciła go matka.
- No dobrze - powiedział przewracając oczami - kochana pani od chemii zadała nam
mnóstwo zadań na jutro.
Po chwili jedzenia w milczeniu Maciek zapytał.
- Mama, a gdzie jest Baśka?
- Na urodzinach u koleżanki, wróci wieczorem
- Maćko jedz spokojniej bo się udławisz -powiedział ojciec patrząc na syna ładującego sobie
właśnie kolejną ogromną porcję makaronu do ust.
- Nie mogę wolniej, bo zaraz idę grać w gałę z chłopakami
- A chemia?
- Później.
- No dobrze, tylko wróć przed 19.
- Dzięki! - odpowiedział wkładając talerz do zmy...
- K***a Maciek! - tak się przestraszył, że ręka mu drgnęła i zrobił kleksa -przestań bazgrolić
w tym zeszycie. Nie słyszysz, że ojciec chce piwo?! przynieś mu migiem!
- Już mamo - odpowiedział wkładając zeszyt do szafki i zamykając na klucz

Cygan

24. Cicha noc

opr.: H. Kowalski

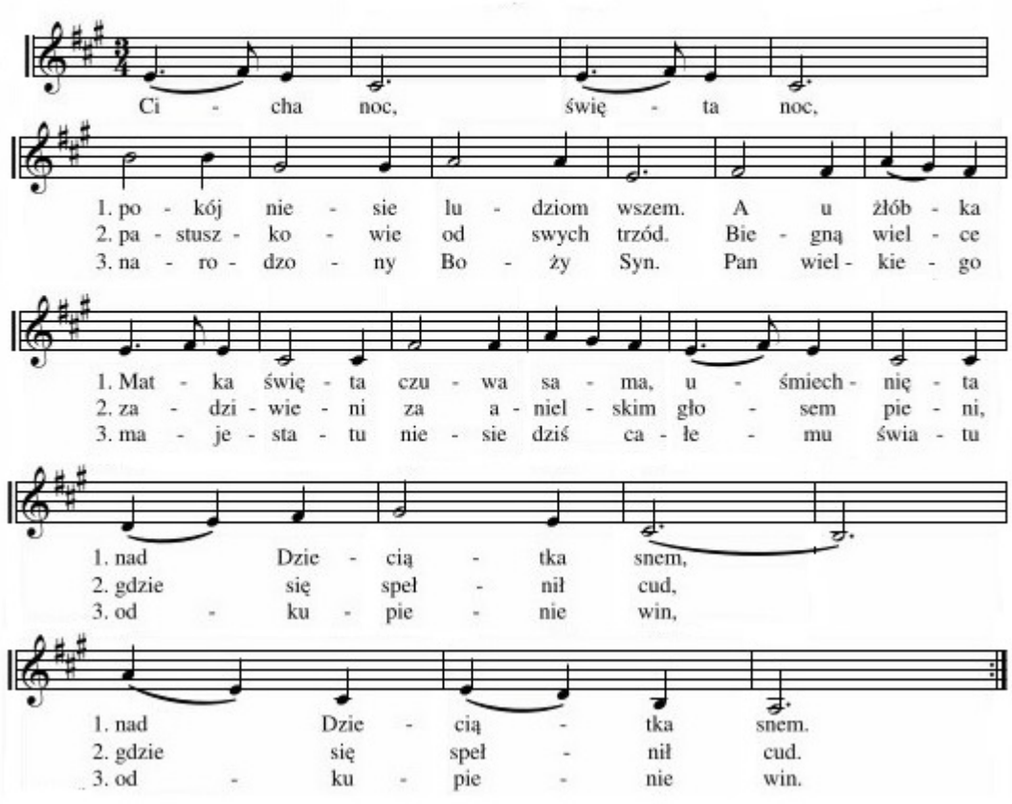

23. Wesołą nowinę

opr.: P. Pałka

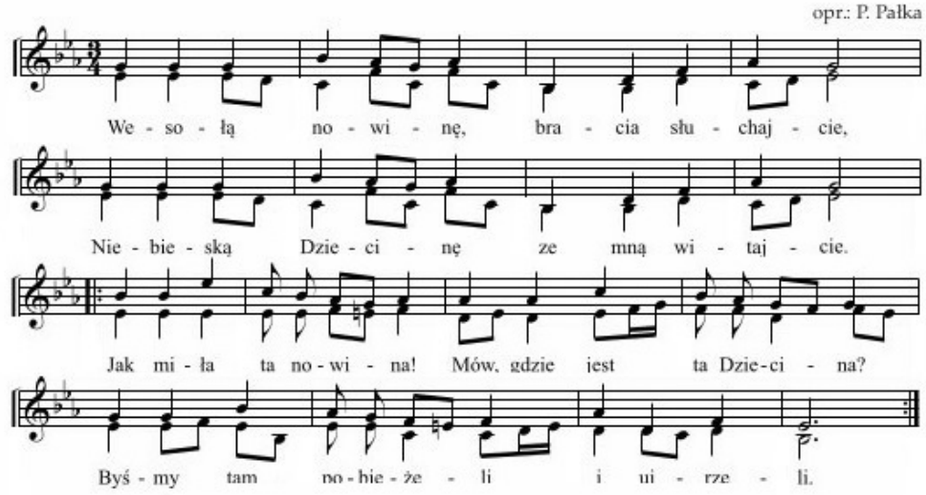

2. Bogu chwałę wznoszą na wysokości,
Pokój ludziom głoszą duchy światłości.

3. Panna nam powiła Boskie Dzieciątko,
Pokłonem uczciła to Niemowlątko.

4. Którego zrodziła, Bogiem uznała,
I Panną, jak była, Panną została.

5. Królowie na wschodzie już to poznali
I w Judzkim narodzie szukać jechali.

6. Gwiazda najśliczniejsza ich oświeciła,
Do szopy w Betlejem zaprowadziła.

7. Znaleźli to Dziecię i Matkę Jego.
Tam idźcie, znajdziecie Syna Bożego!
Jak miła ta nowina!
Już wiemy, gdzie Dziecina.
Wszyscy tam pobieżymy i ujrzymy.

22. Mizerna cicha

opr.: K. Neścior

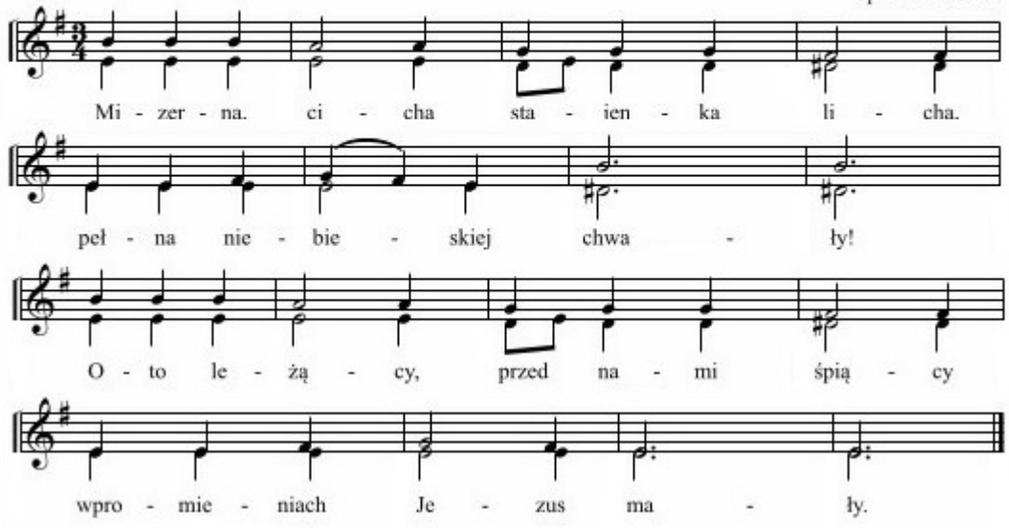

2. Nad Nim Anieli w locie stanęli i pochyleni klęczą,
Z włosy złotymi, z skrzydły białymi, pod malowaną tęczą.

3. Wielkie zdziwienie: wszelkie stworzenie cały świat orzeźwiony;
Mądrość Mądrości, Światłość Światłości, Bóg-człowiek tu wcielony!

4. I oto mnodzy, ludzie ubodzy, radzi oglądać Pana,
Pełni natchnienia, pełni zdziwienia upadli na kolana.

5. Długo czekali, długo wzdychali, aż niebo rozgorzało,
Piekło zawarte, niebo otwarte, Słowo się Ciałem stało.

6. Hej, ludzie prości, Bóg z wami gości, skończony czas niewoli!
On daje siebie, chwała na niebie, mir ludziom dobrej woli.

21. Bracia patrzcie jeno

opr.: D. Kusz OP

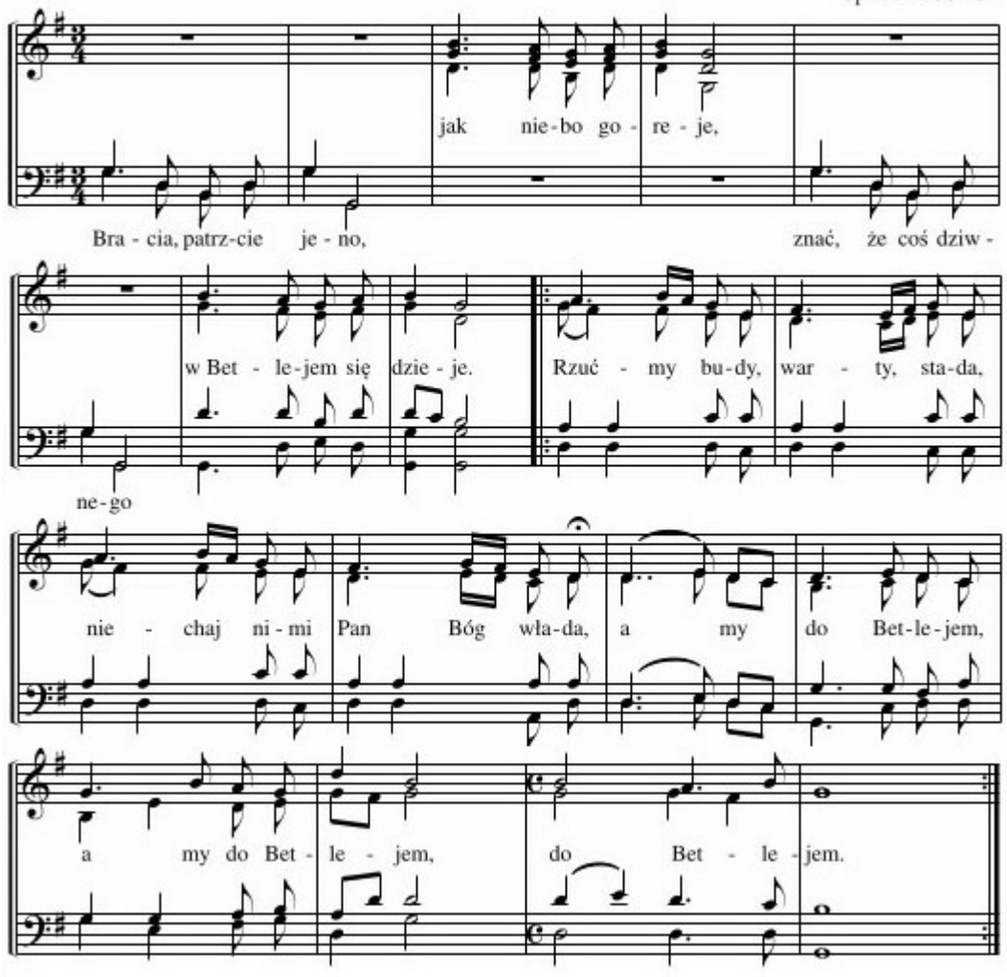

2. Patrzcie, jak tam gwiazda światłem swoim miga,
Pewnie dla uczczenia Pana swego ściga.
Krokiem śmiałym i wesołem śpieszmy i uderzmy czołem
Przed Panem w Betlejem.

3. Wszakże powiedziałem, że cuda ujrzymy:
Dziecię, Boga świata, w żłobie zobaczymy.
Patrzcie, jak biednie okryte w żłobku Panię znakomite
W szopie przy Betlejem.

4. Jak prorok powiedział: "Panna zrodzi syna",
Dla ludu całego szczęśliwa nowina;
Nam zaś radość tu w tej chwili, gdyśmy Pana zobaczyli
W szopie przy Betlejem.

BOŻE NARODZENIE

6. Anioł z nieba budzi, najprzód prostych ludzi:
"Pastuszkowie prędzej wstajcie,
W szopie Pana przywitajcie,
Co się dla was trudzi".

7. Pastuszkowie mali prędko się zebrali,
To z muzyką, to z pieśniami,
To z różnemi ofiarami,
Panu cześć dawali.

8. Gwiazda asystuje i w drodze przodkuje,
Dokąd wschodu monarchowie
Jechać mają, Trzej Królowie,
Szopę pokazuje.

9. Wielcy luminarze, księżyc z słońcem w parze,
Światłem swojem przyświecają,
Usługi Bogu oddają,
Światłości szafarze.

10. Zacny opiekunie, Józefie piastunie,
Nie mogłeś znaleźć gospody,
Jezusowi dla wygody,
I Najświętszej Pannie.

11. O szczęśliwa szopka ubogiego chłopka,
W której Boga mego ciało
Narodzone spoczywało,
Jest pokory próbka.

12. W tem najświętszem ciele jest tajemnic wiele,
Tajemnic Boskich niemiara,
Których uczy święta wiara,
W powszechnym Kościele.

13. O dobroci morze, niepojęty Boże!
Któż Ci godnie za te dary,
Co sypiesz na nas bez miary,
Wydziękować może.

14. O Jezu kochany, nam z nieba zesłany,
Przez Twe święte narodzenie,
Daj szczęśliwe powodzenie,
Żywot pożądany.

nakomite

20. Jezu, śliczny kwiecie

opr.: P. Bębenek

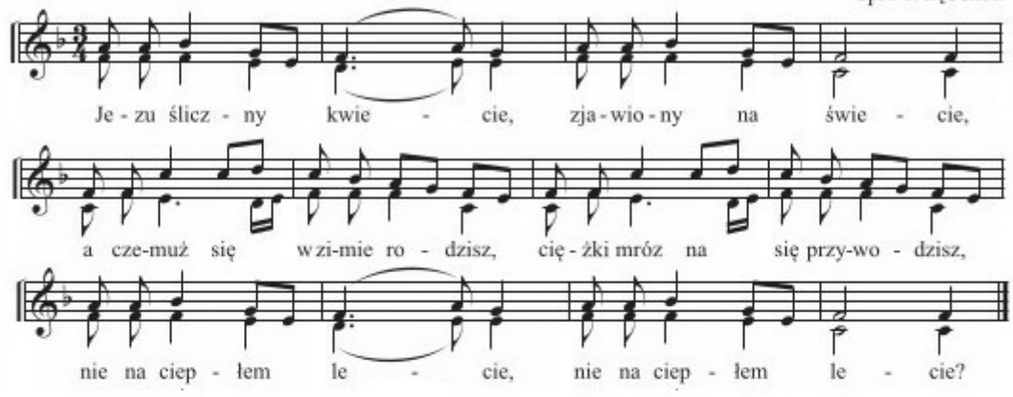

2. Jezu niepojęty, czemu nie z panięty,
Nie w pałacuś jest złożony,
W lichej szopie narodzony,
I między bydlęty?

3. Niewinny Baranku, drżysz na gołem sianku:
Czem nie w złotej kolebeczce,
Nie na miękkiej poduszeczce,
Niewinny Baranku?

4. Śliczna jak lilija, panienka Maryja,
Cała piękna jako róża,
Nie szuka pańskiego łoża,
W żłobeczku powija.

5. Osiołek i z wołem stoją przed nim społem,
Zagrzewają swego Pana,
Upadają na kolana,
Nisko biją czołem.

19. Gdy śliczna Panna

opr.: D. Kusz OP

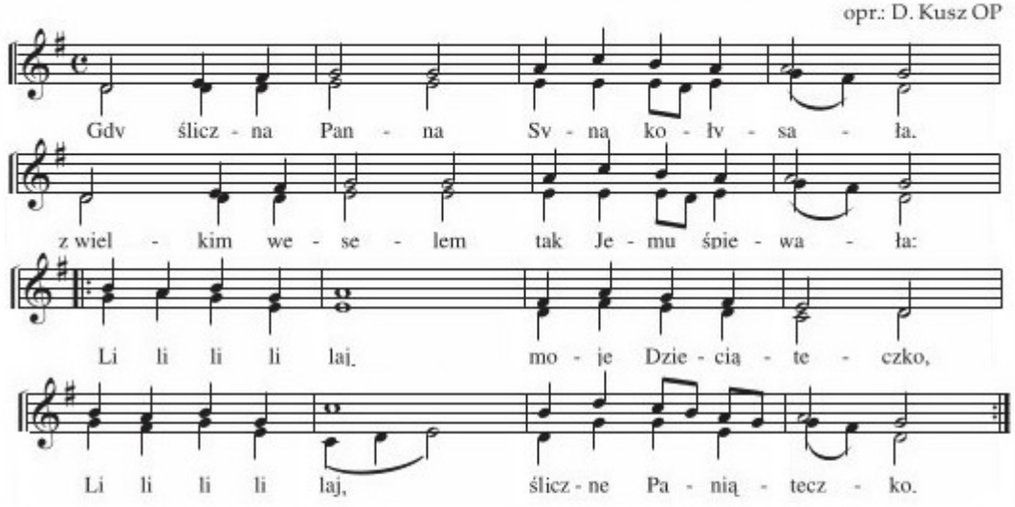

2. Wszystko stworzenie śpiewaj Panu swemu,
Pomóż radości wielkiej sercu memu.
Li li li li laj, wielki Królewiczu,
Li li li li laj, niebieski Dziedzicu.

3. Sypcie się z nieba liczni Aniołowie,
Śpiewajcie Panu, niebiescy Duchowie!
Li li li li laj, mój wonny Kwiateczku,
Li li li li laj, w ubogim żłóbeczku.

18. O gwiazdo Betlejemska

opr.: D. Kusz OP

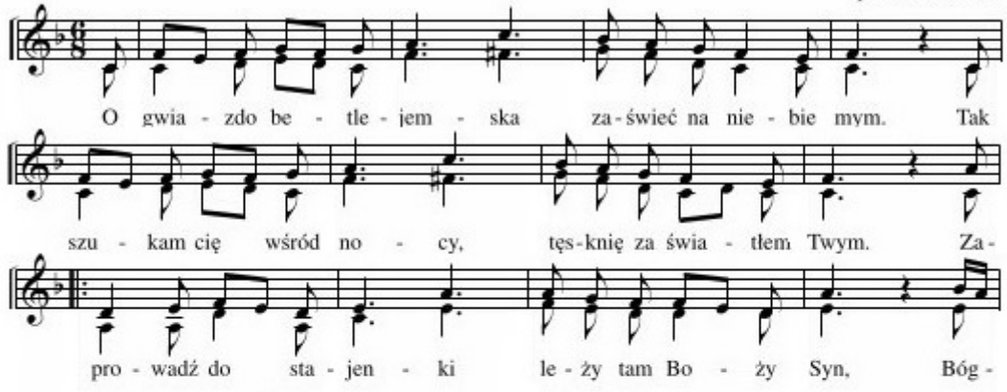

2. O nie masz Go już w szopce,
Nie masz Go w żłóbku tam?
Więc gdzie pójdziemy Chryste?
Gdzie się ukryłeś nam?
Pójdziemy przed ołtarze,
Wzniecić miłości żar,
I hołd Ci niski oddać:
To jest nasz wszystek dar.

3. Ja nie wiem, o mój Panie,
Któryś miał w żłobie tron,
Czy dusza moja biedna
Milsza Ci jest niż on.
Ulituj się nade mną,
Błagać Cię kornie śmiem,
Gdyś stajnią nie pogardził,
Nie gardź i sercem mem.

17. Szczęśliwa kolebko

opr.: P. Bębenek

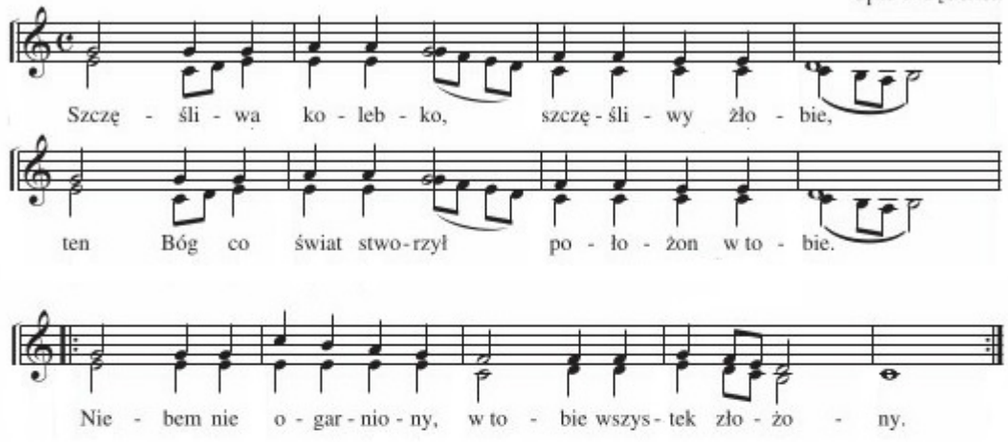

2. Kolebko niebieska, żłobku ubogi,
W tobie jest zawarty ten klejnot drogi;
Z nieba światu spuszczony,
Złotem nieoceniony.

3. Gdy twoją uważam piękną ozdobę,
Ceniąc, która leży w żłobie osobę,
Nikną wszystkie urody,
Miękkie świata wygody.

4. Za nic złotogłowy, za nic szkarłaty,
Kiedy patrzę na te ubogie płaty,
Któremi cię związała
Matka, innych nie miała.

5. Zasypiaj szczęśliwie w tej kolebeczce,
Przyśpiewuj Matuniu tej Dziecineczce;
Niechaj zasypia wdzięcznie,
Jezus mój i bezpiecznie.

16. Lulajże Jezuniu

opr.: D. Kusz OP

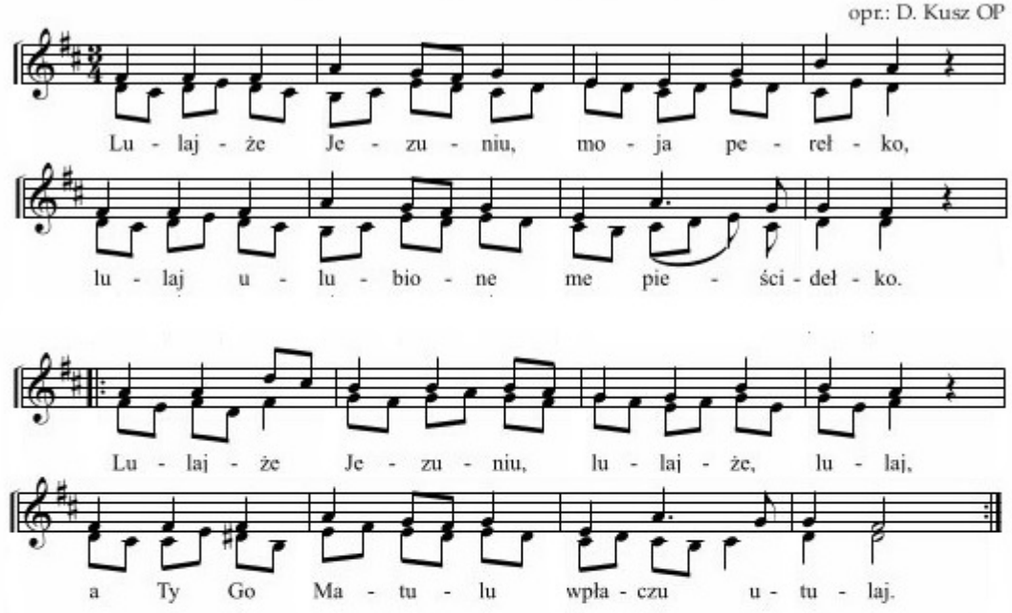

2. Zamknijże znużone płaczem powieczki,
   Utulże zemdlone łkaniem usteczki. Lulajże...

3. Lulajże, piękniuchny nasz Aniołeczku,
   Lulajże, wdzięczniuchny świata Kwiateczku. Lulajże...

4. Lulajże, Różyczko najozdobniejsza,
   Lulajże, Lilijko najprzyjemniejsza. Lulajże...

5. Lulajże, przyjemna oczom Gwiazdeczko,
   Lulaj, najśliczniejsze świata Słoneczko. Lulajże...

6. My z Tobą tam w niebie spocząć pragniemy,
   Ciebie tu na ziemi kochać będziemy. Lulajże...

15. Z narodzenia Pana

opr.: D. Kusz OP

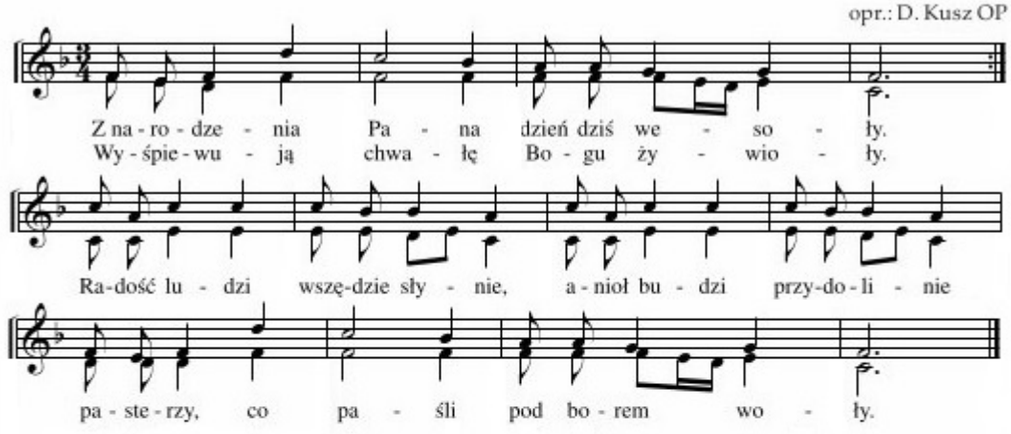

2. Wypada wśród nocy ogień z obłoku,
Dumają pasterze w takim widoku.
Każdy pyta: "Co się dzieje?
Czy nie świta, czy nie dnieje?
Skąd ta łuna bije, tak miła oku!".

3. Ale gdy anielskie głosy słyszeli,
Zaraz do Betlejem prosto bieżeli.
Tam witali w żłobie Pana,
Poklękali na kolana
I oddali dary, co z sobą wzięli.

4. Odchodzą z Betlejem pełni wesela,
Że już Bóg wysłuchał próśb Izraela,
Gdy tej nocy to widzieli,
Co Prorocy widzieć chcieli,
W ciele ludzkim Boga i Zbawiciela.

5. I my z pastuszkami dziś się radujmy,
Chwałę z Aniołami wraz wyśpiewujmy,
Bo ten Jezus z nieba dany,
Weźmie nas między niebiany,
Tylko Go z całego serca miłujmy!

14. Przybieżeli do Betlejem

opr.: D. Kusz OP

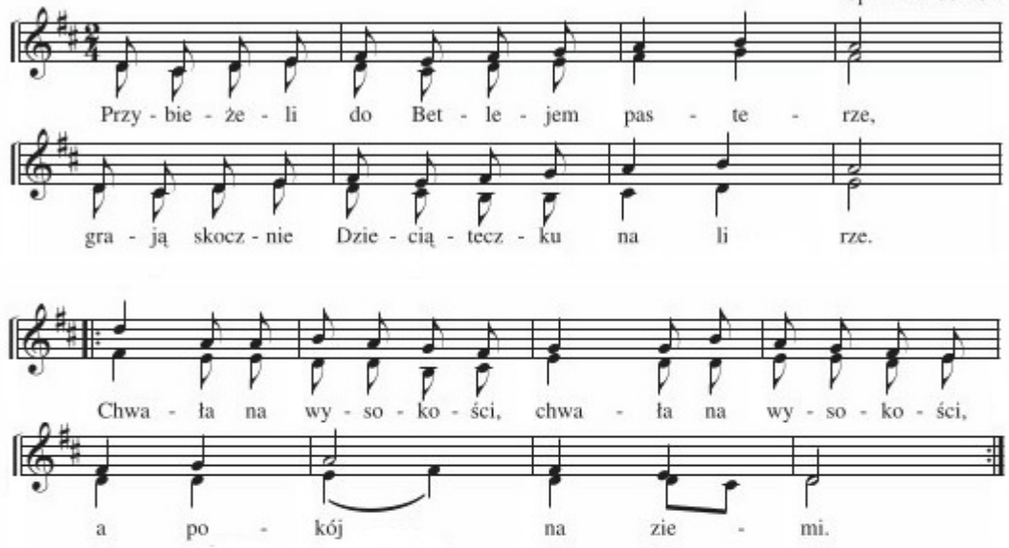

2. Oddawali swe ukłony w pokorze,
Tobie z serca ochotnego, o Boże!
3. Anioł Pański sam ogłosił te dziwy,
Których oni nie słyszeli, jak żywi.
4. Dziwili się napowietrznej muzyce,
I myśleli: Co to będzie za Dziecię?
5. Oto Mu się wół i osioł kłaniają,
Trzej Królowie podarunki oddają.
6. I Anieli gromadami pilnują,
Panna czysta wraz z Józefem piastują.
7. Poznali Go Mesyaszem być prawym,
Narodzonym dzisiaj Panem łaskawym.
8. My Go także Bogiem, Zbawcą już znamy,
I z całego serca wszyscy kochamy.

13. Bóg się rodzi

opr.: P. Bębenek

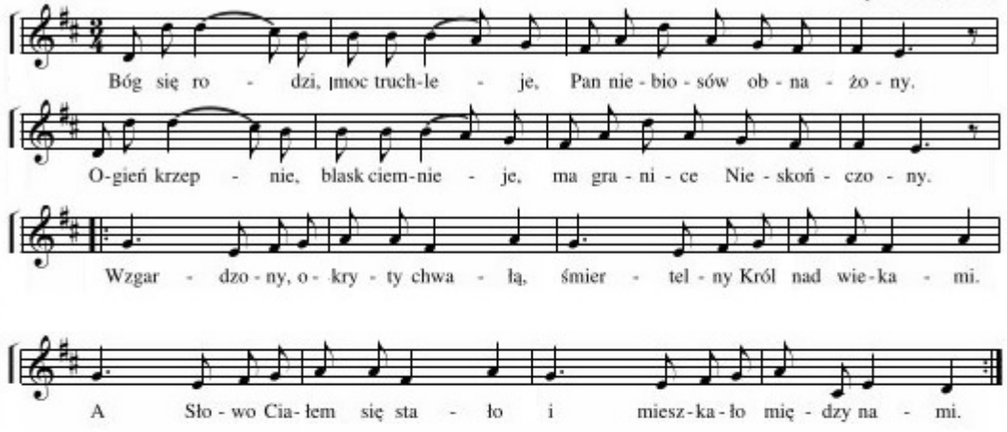

2. Cóż masz, niebo, nad ziemiany? Bóg porzucił szczęście twoje,
Wszedł między lud ukochany, dzieląc z nim trudy i znoje.
Niemało cierpiał, niemało, żeśmy byli winni sami.
A Słowo Ciałem się stało i mieszkało między nami.

3. W nędznej szopie urodzony, żłób Mu za kolebkę dano!
Cóż jest, czym był otoczony? Bydło, pasterze i siano.
Ubodzy, was to spotkało witać Go przed bogaczami!
A Słowo Ciałem się stało i mieszkało między nami.

4. Potem i króle widziani cisną się między prostotą,
Niosąc dary Panu w dani: mirrę, kadzidło i złoto.
Bóstwo to razem zmieszało z wieśniaczymi ofiarami.
A Słowo Ciałem się stało i mieszkało między nami.

5. Podnieś rękę, Boże Dziecię, błogosław Ojczyznę miłą,
W dobrych radach, w dobrym bycie wspieraj jej siłę swą siłą,
Dom nasz i majętność całą i wszystkie wioski z miastami.
A Słowo Ciałem się stało i mieszkało między nami.

12. Tryumfy Króla niebieskiego

opr.: P. Bębenek

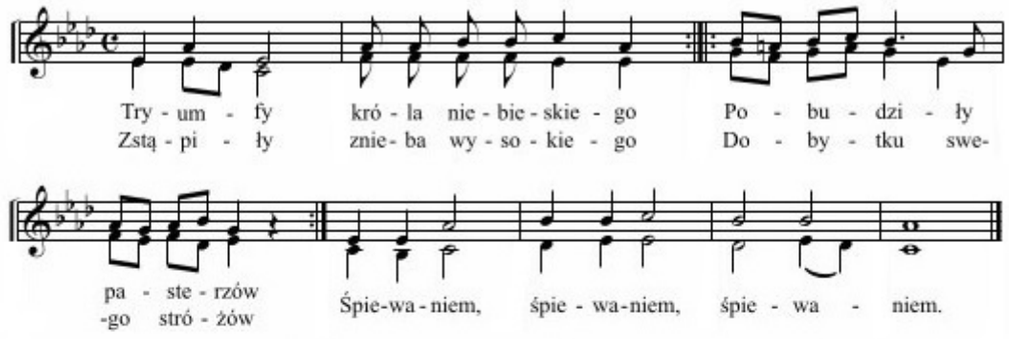

2. Chwała bądź Bogu w wysokości, a ludziom pokój na niskości.
   Narodził się Zbawiciel, dusz ludzkich Odkupiciel - na ziemi.

3. Zrodziła Maryja Dziewica, wiecznego Boga bez rodzica,
   By nas z piekła wybawił, a w niebieskich postawił - pałacach.

4. Pasterze w podziwieniu stają, tryumfu przyczynę badają.
   Co się nowego dzieje, że tak światłość jaśnieje - nie wiedząc.

5. Że to Bóg, gdy się dowiedzieli, swej trzody w polu odbieżeli,
   Śpiesząc na przywitanie do betlejemskiej stajni - Dzieciątka.

6. Niebieskim światłem oświeceni, pokornie przed Nim uniżeni,
   Bogiem Go być prawdziwym z serca afektem żywym - wyznają.

7. I które mieli z sobą dary, Dzieciątku dają na ofiary:
   "Przyjmij, o Narodzony, nas i dar przyniesiony - z ochotą".

8. A potem Maryi cześć dają, za Matkę Boską Ją uznają.
   Tak nas uczą przykładem, jak iść mamy ich śladem - statecznie.

---

11. Anioł pasterzom mówił

opr.: P. Bębenek

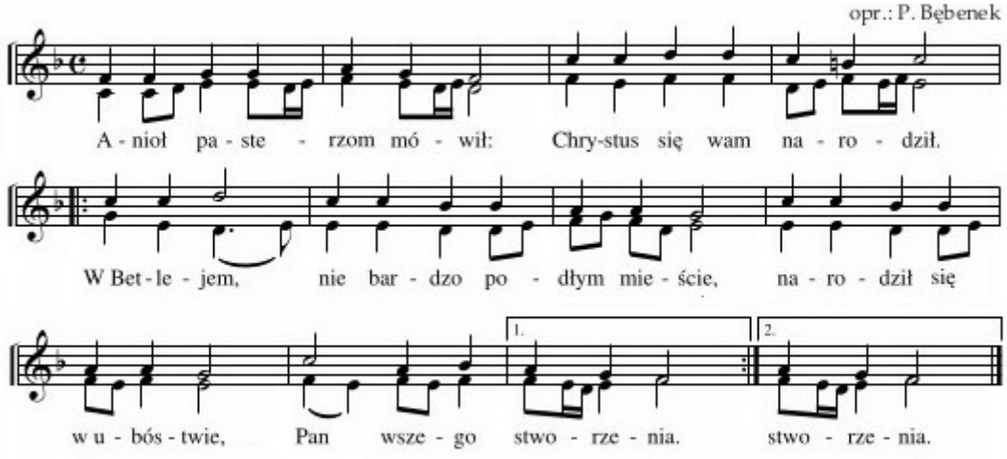

2. Chcąc się dowiedzieć tego, poselstwa wesołego,
Bieżeli do Betlejem skwapliwie, znaleźli Dziecię w żłobie,
Maryję z Józefem.

3. Taki Pan chwały wielkiej uniżył się Wysoki;
Pałacu kosztownego żadnego nie miał zbudowanego,
Pan wszego stworzenia!

4. O dziwne narodzenie, nigdy nie wysłowione!
Poczęła Panna Syna w czystości, porodziła w całości
Panieństwa swojego.

5. Już się ono spełniło, co pod figurą było:
Arona różdżka ona zielona stała się nam kwitnąca
I owoc rodząca.

6. Słuchajcież Boga Ojca, jako wam Go zaleca:
„Ten-ci jest Syn najmilszy, jedyny, w raju wam obiecany,
Tego wy słuchajcie".

7. Bogu bądź cześć i chwała, która by nie ustała,
Jak Ojcu, tak i Jego Synowi i Świętemu Duchowi,
W Trójcy Jedynemu.

10. Gdy się Chrystus rodzi

opr.: M. Pospieszalski

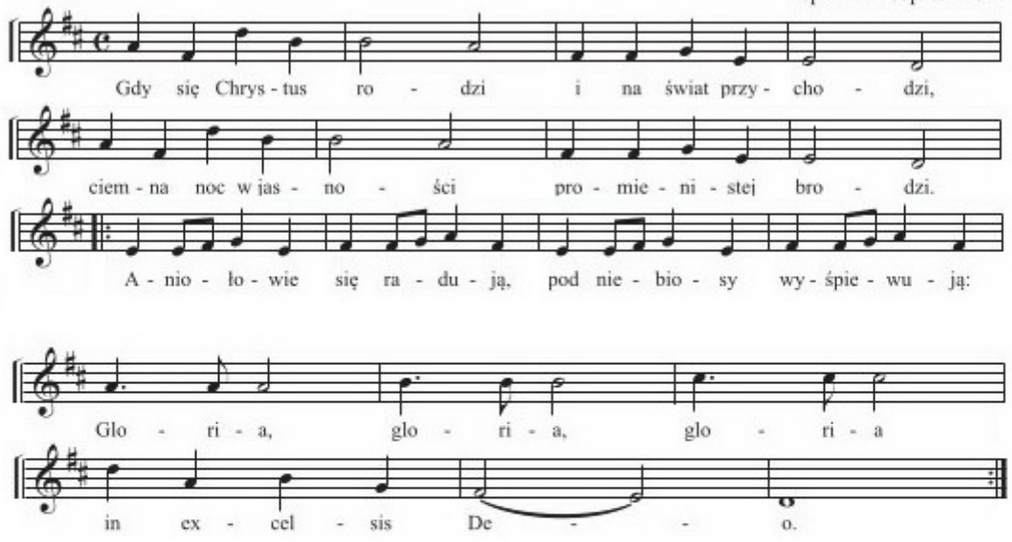

2. Mówią do pasterzy, którzy trzód swych strzegli,
Aby do Betlejem czym prędzej pobiegli,
Bo się narodził Zbawiciel, wszego świata Odkupiciel.
Gloria, gloria...

3. O niebieskie Duchy i posłowie nieba,
Powiedzcie wyraźniej, co nam czynić trzeba;
Bo my nic nie pojmujemy, ledwo od strachu żyjemy.
Gloria, gloria...

4. „Idźcie do Betlejem, gdzie Dziecię zrodzone,
W pieluszki powite, w żłobie położone;
Oddajcie Mu pokłon boski, On osłodzi wasze troski".
Gloria, gloria...

5. A gdy pastuszkowie wszystko zrozumieli,
Zaraz do Betlejem śpieszno pobieżeli,
I zupełnie tak zastali, jak Anieli im zeznali.
Gloria, gloria...

roski".

8. Sanctus - Missa Orientalis

m.: J. Sykulski

San - ctus. San - ctus. San - ctus Do - mi - nus De - us

Sa - ba - oth. Ple - ni sunt cœ - li et ter - ra

glo - ri - a Tu - a. Ho - san - na in ex - cel - sis.

Be - ne - di - ctus qui ve - nit in no - mi - ne

Do - mi - ni. Ho - san - na in ex - cel - sis.

9. Agnus Dei - Missa Orientalis

m.: J. Sykulski

Ag - nus De - i, qui - tol - lis pec - ca - ta mun - di,

1. 2.

mi - se - re - re no - bis.

3.

do - na no - bis pa - cem.

7. Dzisiaj w Betlejem

m.: D. Kusz OP

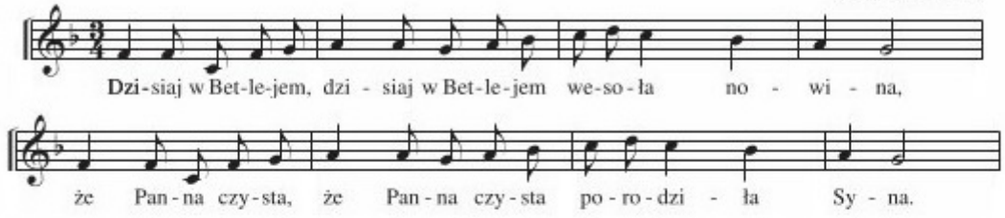

2. Maryja Panna Dzieciątko piastuje
I Józef święty ono pielęgnuje.

3. Chociaż w stajence Panna Syna rodzi,
Przecież On wkrótce ludzi oswobodzi.

4. I Trzej Królowie od wschodu przybyli,
I dary Panu kosztowne złożyli.

5. Pójdźmy też i my przywitać Jezusa,
Króla nad królmi, uwielbić Chrystusa.

6. Bądźże pochwalon dziś, nasz wieczny Panie,
Któryś złożony na zielonym sianie.

7. Bądź pozdrowiony, Boże nieskończony,
Sławimy Ciebie, Boże niezmierzony.

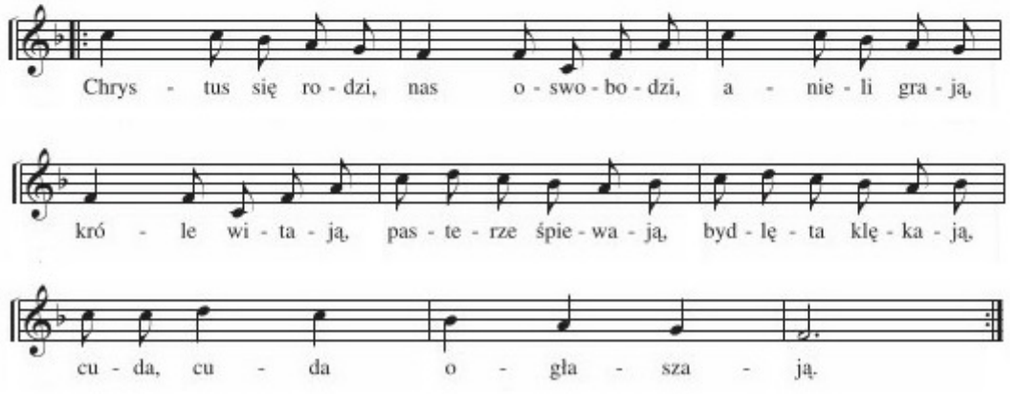

5. Alleluja

m.: D. Kusz OP

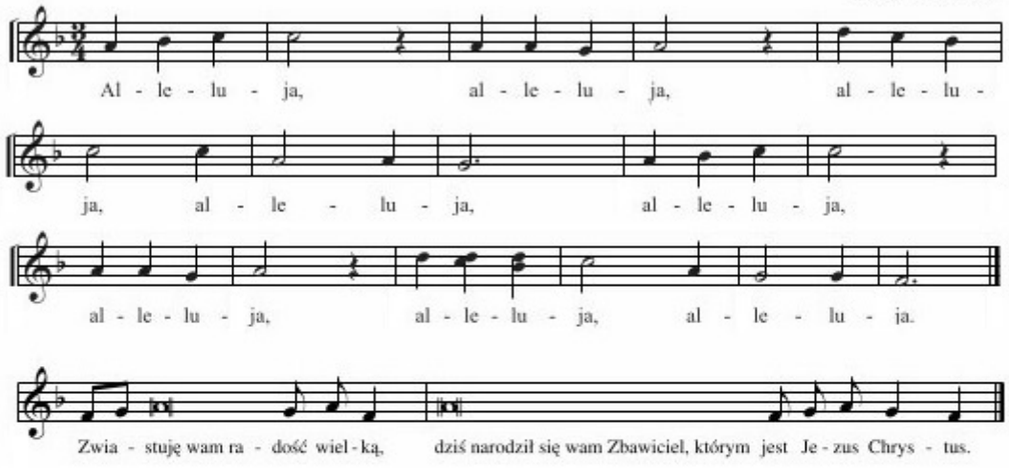

6. Modlitwa wiernych

m.: P. Bębenek

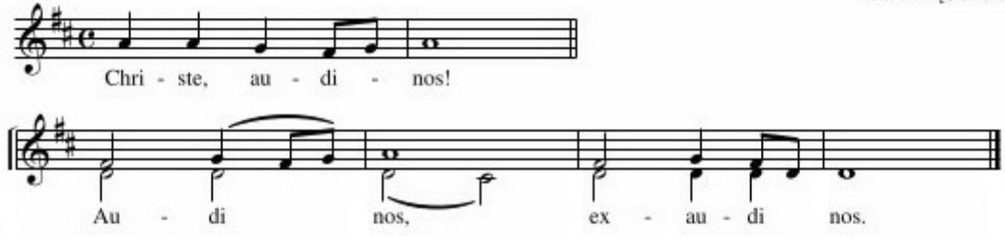

4. Psalm responsoryjny

m.: D. Kusz OP

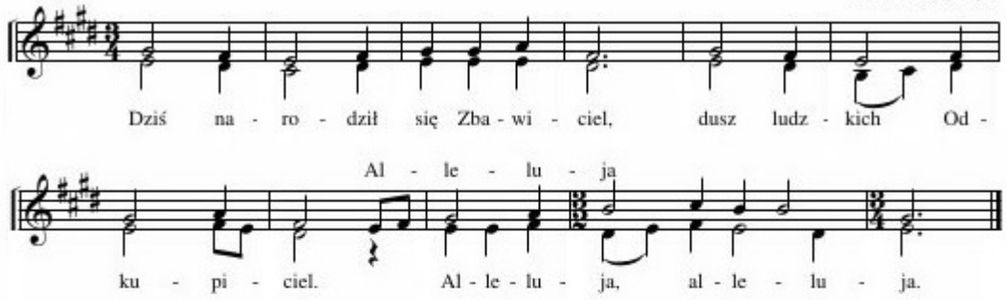

1. Śpiewajcie Panu pieśń nową,
   Śpiewaj Panu, ziemio cała.
   Śpiewajcie Panu, sławcie Jego imię,
   Każdego dnia głoście Jego zbawienie.

2. Głoście Jego chwałę wśród wszystkich narodów,
   Rozgłaszajcie cuda pośród wszystkich ludów.
   Głoście wśród ludów, że Pan jest królem,
   Będzie sprawiedliwie sądził ludy.

3. Niech się radują niebiosa i ziemia weseli,
   Niech szumi morze i wszystko, co je napełnia.
   Niech się cieszą pola i wszystko, co na nich rośnie,
   Niech wszystkie drzewa w lasach wykrzykują z radości.

4. Przed obliczem Pana, który już się zbliża,
   Który już się zbliża, by sądzić ziemię.
   On będzie sądził świat sprawiedliwie,
   A ludy według prawdy.

2. Kyrie - Missa Orientalis

m.: J. Sykulski

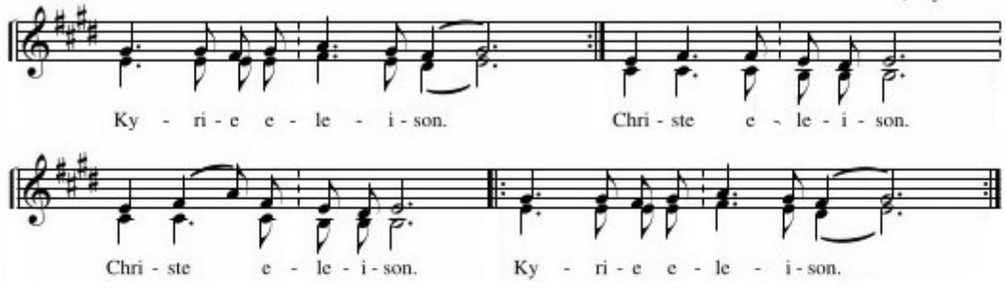

3. Gloria

opr.: J. Sykulski

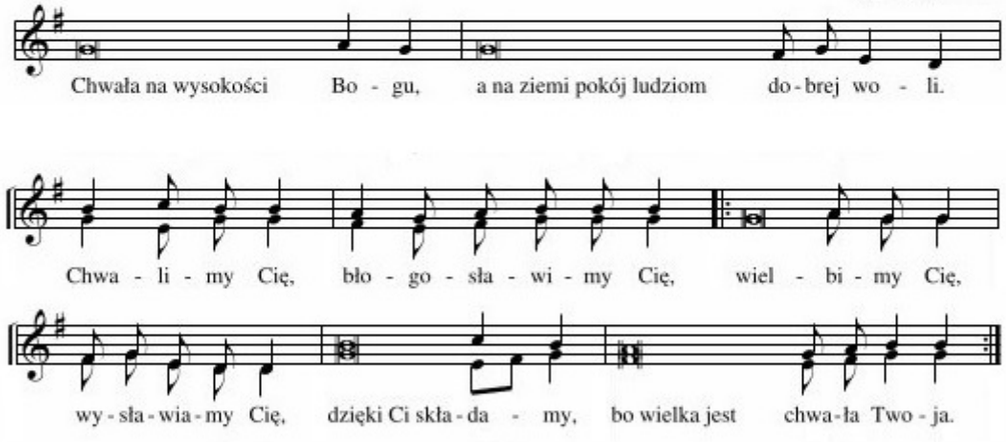

Panie Boże, Królu nieba,
Boże Ojcze wszechmogacy.
Panie, Synu Jednorodzony, Jezu Chryste.
Panie Boże, Baranku Boży, Synu Ojca.
Który gładzisz grzechy świata,
Zmiłuj się nad nami.
Który gładzisz grzechy świata,
Przyjm błaganie nasze.

Który siedzisz po prawicy Ojca,
Zmiłuj się nad nami.
Albowiem tylko Tyś jest święty.
Tylko Tyś jest Panem.
Tylko Tyś Najwyższy, Jezu Chryste.
Z Duchem Świętym
W chwale Boga Ojca. Amen.

BOŻE NARODZENIE

1. Wśród nocnej ciszy

opr.: J. Gałuszka

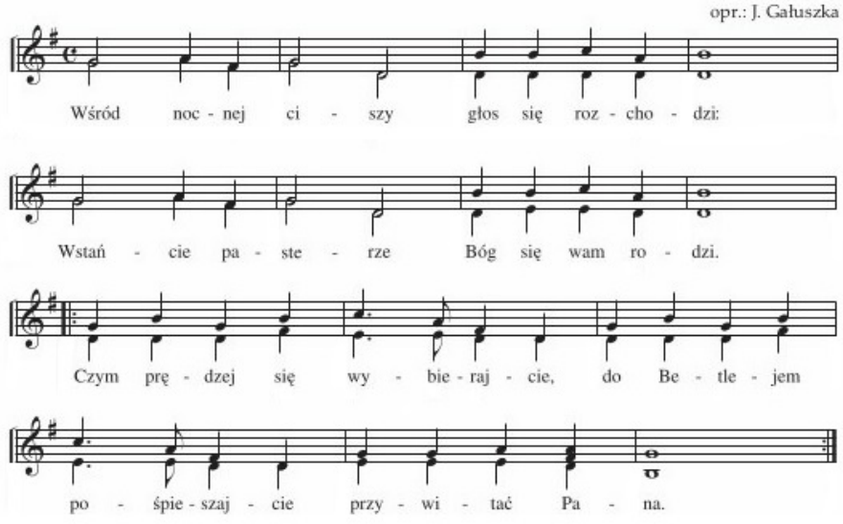

2. Poszli, znaleźli Dzieciątko w żłobie
Z wszystkimi znaki, danymi sobie.
Jako Bogu cześć Mu dali,
A witając, zawołali z wielkiej radości:

3. „Ach witaj, Zbawco z dawna żądany,
Tyle tysięcy lat wyglądany!
Na Ciebie króle, prorocy
Czekali, a Tyś tej nocy nam się objawił".

4. I my czekamy na Ciebie Pana,
A skoro przyjdziesz na głos kapłana,
Padniemy na twarz przed Tobą,
Wierząc, żeś jest pod osłoną chleba i wina.

Wejście:

1. Wśród nocnej ciszy
2. Kyrie - Missa Orientalis
3. Gloria
4. Psalm responsoryjny
5. Alleluja
6. Modlitwa wiernych

Przygotowanie darów:

7. Dzisiaj w Betlejem
8. Sanctus
9. Agnus Dei

Komunia św.:

10. Gdy się Chrystus rodzi
11. Anioł pasterzom mówił
12. Tryumfy Króla niebieskiego

Zakończenie:

13. Bóg się rodzi

Kolędowanie:

14. Przybieżeli do Betlejem
15. Z narodzenia Pana
16. Lulajże, Jezuniu
17. Szczęśliwa kolebko
18. O Gwiazdo betlejemska
19. Gdy śliczna Panna
20. Jezu, śliczny kwiecie
21. Bracia patrzcie jeno
22. Mizerna cicha
23. Wesołą nowinę
24. Cicha noc

Życzymy Wam, aby Chrystus narodził się przede wszystkim w Was.
Niech będzie dla Was Światłem, które rozjaśni to, co jest jeszcze ciemne.
Niech ożywia to, czemu ciągle brakuje życia.
Niech będzie wreszcie Miłością, która przemienia.

Dziękując za Wasz śpiew, życzymy Wam pięknego czasu Świąt Bożego Narodzenia!

Kantorzy Studentatu